



SPITAL LINTH

Qualitätsbericht 2013

nach der Vorlage von H+



Akutsomatik

Spital Linth
Gasterstrasse 25
8730 Uznach

Freigabe am: 08.08.14
durch: Dr. Urs Graf, Spitaldirektor Spital Linth

Impressum

Dieser Qualitätsbericht wurde nach der Vorlage von H+ Die Spitäler der Schweiz erstellt. Die Vorlage des Qualitätsberichts dient der einheitlichen Berichterstattung für die Kategorien Akutsomatik, Psychiatrie, Rehabilitation und Langzeitpflege für das Berichtsjahr 2013.

Der Qualitätsbericht ermöglicht einen systematischen Überblick über die Qualitätsarbeiten eines Spitals oder einer Klinik in der Schweiz. Dieser Überblick zeigt den Aufbau des internen Qualitätsmanagements sowie die übergeordneten Qualitätsziele auf und beinhaltet Angaben zu Befragungen, Messbeteiligungen, Registerteilnahmen und Zertifikaten. Ferner werden Qualitätsindikatoren und Massnahmen, Programme sowie Projekte zur Qualitätssicherung abgefragt.

Um die Ergebnisse der Qualitätsmessung richtig zu interpretieren und vergleichen zu können, dürfen die Angaben zu Angebot und Kennzahlen der einzelnen Kliniken nicht ausser Acht gelassen werden. Zudem muss den Unterschieden und Veränderungen in der Patientenstruktur und bei den Risikofaktoren Rechnung getragen werden.

Zielpublikum

Der Qualitätsbericht richtet sich an Fachpersonen aus dem Gesundheitswesen (Spitalmanagement und Mitarbeitende aus dem Gesundheitswesen, Gesundheitskommissionen und Gesundheitspolitik sowie der Versicherer) und die interessierte Öffentlichkeit.

Bezeichnungen

Um die Lesbarkeit des Qualitätsberichts zu erhöhen wird meist nur die männliche Bezeichnung verwendet. Mit Patienten, Ärzten, Spezialisten etc. sind immer die Personengruppen beider Geschlechter gemeint, also Patientinnen und Patienten, Ärztinnen und Ärzte, Spezialistinnen und Spezialisten.

Inhaltsverzeichnis

A	Einleitung	1
B	Qualitätsstrategie	2
B1	Qualitätsstrategie und -ziele	2
B2	Zwei bis drei Qualitätsschwerpunkte im Berichtsjahr 2013	2
B3	Erreichte Qualitätsziele im Berichtsjahr 2013	2
B4	Qualitätsentwicklung in den kommenden Jahren	3
B5	Organisation des Qualitätsmanagements.....	3
B6	Angabe zu Kontaktpersonen aus dem Qualitätsmanagement	4
C	Betriebliche Kennzahlen und Angebot	5
C1	Angebotsübersicht	5
C2	Kennzahlen 2013	6
D1	Patienten- oder Bewohnerzufriedenheit.....	7
D2	Angehörigenzufriedenheit	8
D3	Mitarbeiterzufriedenheit.....	8
D4	Zuweiserzufriedenheit	9
E	Nationale Qualitätsmessungen ANQ	10
E1	Nationale Qualitätsmessungen in der Akutsomatik	10
E1-1	Potentiell vermeidbare Wiedereintritte (Rehospitalisationen) mit SQLape®	11
E1-2	Potentiell vermeidbare Reoperationen mit SQLape®	12
E1-3	Postoperative Wundinfekte mit Swissnoso	13
E1-4	Prävalenzmessung Sturz und Dekubitus mit der Methode LPZ.....	15
E1-5	Nationale Patientenbefragung 2013 in der Akutsomatik	18
E1-7	SIRIS Implantatregister	19
F2	Stürze (andere als mit der Methode LPZ).....	20
F4	Freiheitsbeschränkende Massnahmen	21
G	Registerübersicht	22
H	Verbesserungsaktivitäten und -projekte	23
H1	Zertifizierungen und angewendete Normen / Standards	23
I	Schlusswort und Ausblick	24

A

Einleitung

Vorwort H+ Die Spitäler der Schweiz

Die Spitäler und Kliniken in der Schweiz haben ein hohes Qualitätsbewusstsein. Nebst der Durchführung von zahlreichen internen Qualitätsaktivitäten, nehmen sie an mehreren nationalen Messungen teil. In der Akutsomatik bzw. Psychiatrie erhoben die Spitäler und Kliniken im Berichtsjahr 2013 Qualitätsindikatoren gemäss dem Messplan des Nationalen Vereins für Qualitätsentwicklung in Spitälern und Kliniken (ANQ) bereits zum dritten bzw. zweiten Mal. In der Rehabilitation begannen die flächendeckenden Messungen am 1. Januar 2013. Ausserdem wurden 2013 erstmals nationale Messungen bei Kindern- und Jugendlichen in der Akutsomatik und Psychiatrie durchgeführt.

Die Sicherheit für Patienten und Patienten ist ein wesentliches Kriterium der Behandlungsqualität. Die Stiftung patientensicherheit schweiz lancierte 2013 die nationalen Pilotprogramme „progress! Patientensicherheit Schweiz“. Diese sind Bestandteil der Qualitätsstrategie des Bundes für das Schweizerische Gesundheitswesen und werden vom Bundesamt für Gesundheit finanziert. Die ersten beiden Programme fokussieren auf die Sicherheit in der Chirurgie und die Sicherheit der Medikation an Schnittstellen.

Im Gesundheitswesen sind Transparenz und Vergleichbarkeit wesentliche Grundlagen für eine Steigerung der Qualität. Die von H+ empfohlene und von einigen Kantonen geforderte Veröffentlichung von Qualitätsberichten ist sinnvoll. Wir hoffen, Ihnen mit dem Qualitätsbericht 2013 des Spital Linth wertvolle Informationen liefern zu können.

B1 Qualitätsstrategie und -ziele

Das Qualitätsmanagement des Spital Linth basiert auf dem Leitbild des Spital Linth in dem der Patient im Mittelpunkt steht. Wir sind bestrebt unsere Prozesse immer wieder zu überprüfen und zu verbessern, so dass eine kontinuierliche Qualitätsentwicklung im ganzen Spital stattfinden kann.

Mit dem Qualitätsmanagement werden vor allem zwei Ziele verfolgt:

- o Verbesserung der Patientenversorgung
- o Effiziente und effektive Leistungserbringung

Alle Mitarbeiter sind an der kontinuierlichen Verbesserung beteiligt und tragen Mitverantwortung für das Erreichen der gesetzten Ziele.

Strukturqualität: Gut qualifiziertes, erfahrenes und zufriedenes Personal, saubere und ansprechende Gebäude und Einrichtungen.

Prozessqualität: Höfliche und freundliche Behandlung durch das Personal, die richtige Menge an Information zu jedem Behandlungszeitpunkt, keine unnötigen Schmerzen, im Bedarfsfall schneller Service, korrekte Diagnose, vorschriftsmässige Durchführung der Verfahren, rasche unterstützende Dienstleistungen, gute Kommunikation, Transparenz und Zusammenarbeit über die Grenzen des eigenen Fachgebietes hinaus.

Ergebnisqualität: Verminderung oder Vermeidung von Schmerzen, schnelle Rückkehr in den Alltag, niedrigste Kosten pro Patient, Patientenzufriedenheit, Steigerung der Wirtschaftlichkeit.

Vorgehensweise

Im Rahmen der Stiftung sanaCERT Suisse werden 8 Standards definiert und bearbeitet. Die Geschäftsleitung wählt periodisch bestimmte Schwerpunkte zur Bearbeitung aus. Mit Hilfe der sanaCERT-Standards erfolgt die Beurteilung der Qualität (Soll-/Ist-Vergleich). Die ausgewählten Standards werden in interdisziplinären, hierarchieübergreifenden Standardgruppen nach der Methode des Projektmanagement bearbeitet.

Die Re-Zertifizierung des Qualitätsmanagement durch die Stiftung sanaCERT Suisse erfolgte am 29/30. Oktober 2013. Dabei konnte in allen 8 überprüften Standards das Punktemaximum erreicht werden.

Die Qualität ist in der Unternehmensstrategie resp. in den Unternehmenszielen explizit verankert.

B2 Zwei bis drei Qualitätsschwerpunkte im Berichtsjahr 2013

- Systematische und kontinuierliche Einführung von neuen Mitarbeitern ins Qualitätsmanagement
- Umsetzung Risikomanagement
- Steigerung der Patientenzufriedenheit

B3 Erreichte Qualitätsziele im Berichtsjahr 2013

Erfolgreiche Re-Zertifizierung durch die sanaCERT suisse

Ausweitung des Team-Time-Out, zur Vermeidung von Patienten- und Eingriffsverwechslungen, auf alle Kliniken

Neuer sanaCERT Standard 28 Dekubitusvermeidung und –behandlung kann ins Zertifizierungsverfahren aufgenommen werden

B4 Qualitätsentwicklung in den kommenden Jahren

Thema Sichere Medikation gemäss den Anforderungen des sanaCERT-Standard 26 zu bearbeiten

B5 Organisation des Qualitätsmanagements

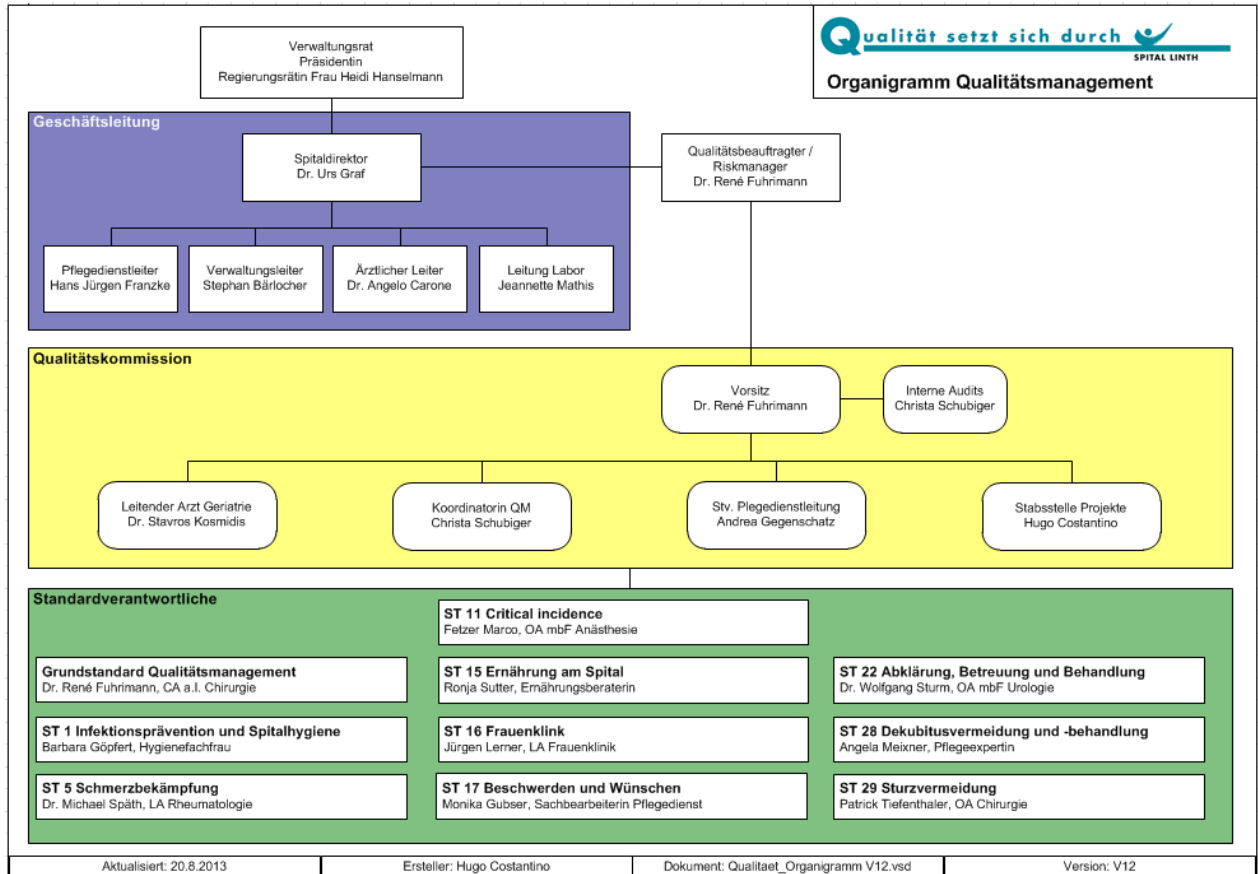

<input type="checkbox"/>	Das Qualitätsmanagement ist in der Geschäftsleitung vertreten.
<input checked="" type="checkbox"/>	Das Qualitätsmanagement ist als Stabsfunktion direkt der Geschäftsleitung unterstellt.
<input type="checkbox"/>	Das Qualitätsmanagement ist als Linienfunktion direkt der Geschäftsleitung unterstellt.
<input type="checkbox"/>	Andere Organisationsform:
Für obige Qualitätseinheit stehen insgesamt	Stellenprozentage zur Verfügung.

B6 Angabe zu Kontaktpersonen aus dem Qualitätsmanagement

Titel, Vorname, NAME	Telefon (direkt)	E-Mail	Stellung / Tätigkeitsgebiet
Dr. med. René Fuhrmann	055 285 51 06	rené.fuhrmann@spital-linth.ch	Qualitätsbeauftragter, Chefarzt a. i. Chirurgie
Hugo Costantino	055 285 45 17	hugo.costantino@spital-linth.ch	Qualitätskommission, Stabstelle Projekte
Andrea Gegenschatz	055 285 51 81	andrea.gegenschatz@spital-linth.ch	Qualitätskommission, Stellvertretende Leitung Pflegedienst
Dr. med. Stavros Kosmidis	055 285 49 00	stavros.kosmidis@spital-linth.ch	Leitender Arzt Geriatrie
Christa Schubiger	055 285 51 73	christa.schubiger@spital-linth.ch	Koordinatorin Qualitätsmanagement

C

Betriebliche Kennzahlen und Angebot

Die Angaben zur Struktur und zu den Leistungen des Spitals vermitteln einen **Überblick** über die Grösse des Spitals und sein Angebot.

Unter diesem Link finden Sie den aktuellen Jahresbericht aufgeschaltet:

www.spital-linth.ch

Weitere Informationen über unser medizinisches, therapeutisches und spezialisiertes Leistungsangebot finden Sie auch auf dem Spitalportal unter: www.spitalinformation.ch → Spitalsuche → Regionale Suche → Klinikname → Spital Linth → Kapitel „Leistungen“.

Spitalgruppe				
<input checked="" type="checkbox"/>	Wir sind eine Spital- / Klinikgruppe mit folgenden Standorten:	und folgendem Angebot:		
		Akutsomatik	Psychiatrie	Rehabilitation
		<input checked="" type="checkbox"/>	<input type="checkbox"/>	<input type="checkbox"/>
				Langzeitpflege
				<input type="checkbox"/>

C1 Angebotsübersicht

Angeborene medizinische Fachgebiete	Zusammenarbeit im Versorgungs-netz (mit anderen Spitälern / Institutionen, Belegärzten etc.)
Allgemeine Chirurgie	Dr. med. Thorsten Carstensen, Konsiliararzt Dr. med. Christian Helbling, Konsiliararzt
Anästhesiologie und Reanimation <i>(Anwendung von Narkoseverfahren, Intensiv-medicin, Notfallmedizin und Schmerztherapie)</i>	
Gynäkologie und Geburtshilfe <i>(Frauenheilkunde)</i>	Dr. med. Pierre-Yves Eschmann, Konsiliararzt Dr. med. Anika Hey-Mooney, Konsiliarärztin Dr. med. Marjia Prtilo, Konsiliarärztin Dr. med. Andrea Bürki, Konsiliarärztin
Handchirurgie	Dr. med. Stefan Weindel, Konsiliararzt
Allgemeine Innere Medizin, mit folgenden Spezialisierungen (Fachärzte, spezialisiertes Pflegepersonal):	
<input checked="" type="checkbox"/> Endokrinologie und Diabetologie <i>(Behandlung von Erkrankungen des Stoffwechsels und der inneren Sekretion)</i>	Netzwerk Kantonsspital St. Gallen
<input checked="" type="checkbox"/> Gastroenterologie <i>(Behandlung von Erkrankungen der Verdauungsorgane)</i>	Dr. med. Peter Winkler, Konsiliararzt Dr. med. Beat Kuchler, Konsiliararzt
<input checked="" type="checkbox"/> Geriatrie <i>(Altersheilkunde)</i>	

Angeborene medizinische Fachgebiete (2. Seite)	Zusammenarbeit im Versorgungs-netz (mit anderen Spitälern / Institutionen, Belegärzten etc.)
<input checked="" type="checkbox"/> Infektiologie <i>(Behandlung von Infektionskrankheiten)</i>	Dr. med. Carol Strahm, Konsiliararzt
<input checked="" type="checkbox"/> Kardiologie <i>(Behandlung von Herz- und Kreislauf-erkrankungen)</i>	Dr. med. René Maire, Konsiliararzt
<input checked="" type="checkbox"/> Medizinische Onkologie <i>(Behandlung von Krebserkrankungen)</i>	Netzwerk Onkologie Ostschweiz
<input checked="" type="checkbox"/> Physikalische Medizin und Rehabilitation <i>(Behandlung von Erkrankungen des Stütz- und Bewegungsapparates, ohne Operationen)</i>	
<input checked="" type="checkbox"/> Pneumologie <i>(Behandlung Krankheiten der Atmungs-organe)</i>	

Neurologie <i>(Behandlung von Erkrankungen des Nerven-systems)</i>	
Ophthalmologie <i>(Augenheilkunde)</i>	Dr. med. Claus Coester, Konsiliararzt
Orthopädie und Traumatologie <i>(Knochen- und Unfallchirurgie)</i>	
Oto-Rhino-Laryngologie ORL <i>(Hals-Nasen-Ohren-Heilkunde HNO)</i>	Dr. med. Sebastian Thurnherr, Konsiliararzt
Pädiatrie <i>(Kinderheilkunde)</i>	Dr. med. Laurent Duttweiler, Konsiliararzt Dr. med. Andrea Hohl-Seiler, Konsiliararzt Dr. med. Moreno Malosti, Konsiliararzt
Psychiatrie und Psychotherapie	Liaisonvertrag Psychiatrie Süd
Radiologie <i>(Röntgen und andere bildgebende Verfahren)</i>	
Urologie <i>(Behandlung von Erkrankungen der ableitenden Harnwege und der männlichen Geschlechtsorgane)</i>	
Memory Clinic	
Hausarzt Notfallpraxis	

Heilungsprozesse sind komplex und bedürfen zahlreicher therapeutischer Leistungen, die als Ergänzung zum ärztlichen und pflegerischen Fachwissen die Genesung optimal unterstützen.

Angebote therapeutische Spezialisierungen	Zusammenarbeit im Versorgungsnetz (mit anderen Spitälern / Institutionen, niedergelassenen Therapeuten etc.)
Diabetesberatung	
Ergotherapie	
Ernährungsberatung	
Logopädie	
Physiotherapie	
Psychologie	Liaisonvertrag Psychiatrie Süd
Psychotherapie	Liaisonvertrag Psychiatrie Süd

C2 Kennzahlen 2013

Die Kennzahlen 2013 finden unter diesem Link im aktuellen Jahresbericht:

www.spital-linth.ch
Bemerkung

D Zufriedenheitsmessungen

Beim Vergleich von Zufriedenheitswerten verschiedener Spitäler ist Vorsicht geboten. Es können nur Spitäler miteinander verglichen werden, welche die Zufriedenheit nach der gleichen Methodik messen (Messinstrument, Vorgehensweise → Siehe dazu Informationen für das Fachpublikum) und eine ähnliche Struktur haben (Grösse, Angebot → Siehe dazu Kapitel C betriebliche Kennzahlen und Angebot).

D1 Patienten- oder Bewohnerzufriedenheit

Die Messung der Patienten- oder Bewohnerzufriedenheit liefert den Betrieben wertvolle Informationen, wie die Patienten (resp. Bewohner) das Spital (resp. die Institution) und die Betreuung empfunden haben.

Wird die Patientenzufriedenheit im Betrieb gemessen?			
<input type="checkbox"/>	Nein , unser Betrieb misst die Patientenzufriedenheit nicht .		
	Begründung		
<input checked="" type="checkbox"/>	Ja , unser Betrieb misst die Patientenzufriedenheit.		
	<input checked="" type="checkbox"/>	Im Berichtsjahr 2013 wurde eine Messung durchgeführt.	
	<input type="checkbox"/>	Im Berichtsjahr 2013 wurde allerdings keine Messung durchgeführt.	
	Die letzte Messung erfolgte im Jahr:	2013	Die nächste Messung ist vorgesehen im Jahr: 2014
An welchen Standorten / in welchen Bereichen wurde die letzte Befragung durchgeführt?			
<input checked="" type="checkbox"/>	In allen Kliniken / Fachbereichen / Abteilungen, oder... →	<input type="checkbox"/>	...nur in folgenden Kliniken / Fachbereichen / Abteilungen:
Messergebnisse der letzten Befragung			
Siehe Kapitel E ANQ-Messungen			
<input checked="" type="checkbox"/>	Die Messergebnisse werden mit jenen von anderen Spitälern verglichen (Benchmark).		

Kritik und Lob der Patienten liefern den Betrieben - zusätzlich zu den Patienten-Zufriedenheits-Messungen – konkrete Hinweise, worin sie sich weiter verbessern können. Deshalb haben viele Spitäler ein Beschwerdemanagement oder eine Ombudsstelle eingerichtet.

Hat ihr Betrieb ein Beschwerdemanagement oder eine Patienten-Ombudsstelle?	
<input type="checkbox"/>	Nein , unser Betrieb hat kein Beschwerdemanagement / keine Ombudsstelle.
<input checked="" type="checkbox"/>	Ja , unser Betrieb hat ein Beschwerdemanagement / eine Ombudsstelle .
Bezeichnung der Stelle	Beschwerdemanagement
Name der Ansprechperson	Frau Monika Gubser
Funktion	Leitung Beschwerdemanagement
Erreichbarkeit (Telefon, E-Mail, Zeiten)	Telefong: 055 285 40 66, während den Bürozeiten E-Mail: beschwerdemanagement@spital-linth.ch
Bemerkungen	

Verbesserungsaktivitäten			
Titel	Ziel	Bereich	Laufzeit (von ... bis)
Erfassung Patientenrückmeldungen	100% Erfassung der Patientenrückmeldungen	Gesamtes Spital	Fortlaufend
Optimierung der Kundenzufriedenheit	Nutzung der Rückmeldungen zur Optimierung der Kundenzufriedenheit	Gesamtes Spital	Fortlaufen

D2 Angehörigenzufriedenheit

Die Messung der Angehörigenzufriedenheit liefert den Betrieben wertvolle Informationen, wie die Angehörigen der Patienten das Spital und die Betreuung empfunden haben. Die Messung der Angehörigen-zufriedenheit ist sinnvoll bei Kindern und bei Patienten, deren Gesundheitszustand eine direkte Patientenzufriedenheitsmessung nicht zulässt.

Wird die Angehörigenzufriedenheit im Betrieb gemessen?			
<input checked="" type="checkbox"/>	Nein , unser Betrieb misst die Angehörigenzufriedenheit nicht .		
	Begründung		
<input type="checkbox"/>	Ja , unser Betrieb misst die Angehörigenzufriedenheit.		
	<input type="checkbox"/> Im Berichtsjahr 2013 wurde eine Messung durchgeführt.		
	<input type="checkbox"/> Im Berichtsjahr 2013 wurde allerdings keine Messung durchgeführt.		
	Die letzte Messung erfolgte im Jahr:		Die nächste Messung ist vorgesehen im Jahr:

D3 Mitarbeiterzufriedenheit

Die Messung der Mitarbeiterzufriedenheit liefert den Betrieben wertvolle Informationen, wie die Mitarbeiter das Spital als Arbeitgeberin und ihre Arbeitssituation empfunden haben.

Wird die Mitarbeiterzufriedenheit im Betrieb gemessen?			
<input type="checkbox"/>	Nein , unser Betrieb misst die Mitarbeiterzufriedenheit nicht .		
	Begründung		
<input checked="" type="checkbox"/>	Ja , unser Betrieb misst die Mitarbeiterzufriedenheit.		
	<input type="checkbox"/> Im Berichtsjahr 2013 wurde eine Messung durchgeführt.		
	<input checked="" type="checkbox"/> Im Berichtsjahr 2013 wurde allerdings keine Messung durchgeführt.		
	Die letzte Messung erfolgte im Jahr:	2008	Die nächste Messung ist vorgesehen im Jahr:

D4 Zuweiserzufriedenheit

Bei der Spitalwahl spielen externe Zuweiser (Hausärzte, niedergelassene Spezialärzte) eine wichtige Rolle. Viele Patienten lassen sich in dem Spital behandeln, das ihnen ihr Arzt empfohlen hat. Die Messung der Zuweiser-Zufriedenheit liefert den Betrieben wertvolle Informationen, wie die Zuweiser den Betrieb und die fachliche Betreuung der zugewiesenen Patienten empfunden haben.

Wird die Zuweiserzufriedenheit im Betrieb gemessen?			
<input type="checkbox"/>	Nein , unser Betrieb misst die Zuweiserzufriedenheit nicht .		
	Begründung		
<input checked="" type="checkbox"/>	Ja , unser Betrieb misst die Zuweiserzufriedenheit.		
	<input type="checkbox"/>	Im Berichtsjahr 2013 wurde eine Messung durchgeführt.	
	<input checked="" type="checkbox"/>	Im Berichtsjahr 2013 wurde allerdings keine Messung durchgeführt.	
	Die letzte Messung erfolgte im Jahr:	2010	Die nächste Messung ist vorgesehen im Jahr: 2015
An welchen Standorten / in welchen Bereichen wurde die letzte Befragung durchgeführt?			
<input checked="" type="checkbox"/>	Im ganzen Betrieb / an allen Standorten, oder... →	<input type="checkbox"/>	...nur an folgenden Standorten:
Messergebnisse der letzten Befragung			
Messergebnisse	Zufriedenheits-Wert	Wertung der Ergebnisse / Bemerkungen	
Gesamter Betrieb		Insgesamt sehr gut	
Resultate pro Bereich	Ergebnisse	Wertung der Ergebnisse / Bemerkungen	
<input type="checkbox"/>	Die Ergebnisse wurden bereits in folgenden Qualitätsberichten publiziert.		
<input type="checkbox"/>	Die Auswertung ist noch nicht abgeschlossen . Es liegen noch keine Ergebnisse vor.		
<input checked="" type="checkbox"/>	Der Betrieb verzichtet auf die Publikation der Ergebnisse.		
	Begründung		
<input type="checkbox"/>	Die Messergebnisse werden mit jenen von anderen Spitälern verglichen (Benchmark).		
Informationen für das Fachpublikum: Eingesetztes Messinstrument bei der letzten Befragung			
<input type="checkbox"/>	Externes Messinstrument		
	Name des Instruments	Name des Messinstituts	
<input checked="" type="checkbox"/>	Eigenes, internes Instrument		
	Beschreibung des Instruments		

Nationale Qualitätsmessungen ANQ

Im Nationalen Verein für Qualitätsentwicklung in Spitälern und Kliniken (ANQ) sind der Spitalverband H+, die Kantone, der Verband der Krankenkassen santésuisse und die eidgenössischen Sozialversicherer vertreten. Zweck des ANQs ist die Koordination der einheitlichen Umsetzung von Ergebnisqualitäts-Messungen in Spitälern und Kliniken, mit dem Ziel, die Qualität zu dokumentieren, weiterzuentwickeln und zu verbessern.

Die Qualitätsmessungen werden in den stationären Abteilungen der Fachbereichen Akutsomatik, Psychiatrie und Rehabilitation durchgeführt.

Der ANQ veröffentlicht gewisse Messergebnisse vorerst noch in pseudonymisierter Form, da die Datenqualität noch nicht in ausreichendem Masse gegeben ist. Den Spitälern und Kliniken ist es selbst überlassen, ob sie ihre Ergebnisse in diesem Qualitätsbericht, publizieren möchten. Bei solchen Messungen besteht die Option auf eine Publikation zu verzichten.

E1 Nationale Qualitätsmessungen in der Akutsomatik

Messbeteiligung			
Der Messplan 2013 des ANQs beinhaltet folgende Qualitätsmessungen und -auswertungen für die stationäre Akutsomatik:	Unser Betrieb nahm an folgenden Messthemen teil:		
	Ja	Nein	Dispens
Auswertung der potentiell vermeidbaren Rehospitalisationen mit SQLape®	<input checked="" type="checkbox"/>	<input type="checkbox"/>	<input type="checkbox"/>
Auswertung der potentiell vermeidbaren Reoperationen mit SQLape®	<input checked="" type="checkbox"/>	<input type="checkbox"/>	<input type="checkbox"/>
Messung der postoperativen Wundinfekte gemäss Swissnoso	<input checked="" type="checkbox"/>	<input type="checkbox"/>	<input type="checkbox"/>
Prävalenzmessung Sturz mit der Methode LPZ	<input checked="" type="checkbox"/>	<input type="checkbox"/>	<input type="checkbox"/>
Prävalenzmessung Dekubitus mit der Methode LPZ	<input checked="" type="checkbox"/>	<input type="checkbox"/>	<input type="checkbox"/>
Patientenzufriedenheit	<input checked="" type="checkbox"/>	<input type="checkbox"/>	<input type="checkbox"/>
SIRIS Implantat-Register	<input checked="" type="checkbox"/>	<input type="checkbox"/>	<input type="checkbox"/>
Kinderspezifischer Messplan			
Messung der postoperativen Wundinfekte nach Appendektomien	<input checked="" type="checkbox"/>	<input type="checkbox"/>	<input type="checkbox"/>
Prävalenzmessung Dekubitus mit der Methode LPZ	<input type="checkbox"/>	<input type="checkbox"/>	<input type="checkbox"/>
Nationale Elternbefragung	<input type="checkbox"/>	<input type="checkbox"/>	<input type="checkbox"/>
Bemerkung			

Erläuterung sowie Detailinformationen zu den einzelnen Messungen finden Sie in den nachfolgenden Kapiteln oder auf der Website des ANQs: www.anq.ch

E1-1 Potentiell vermeidbare Wiedereintritte (Rehospitalisationen) mit SQLape®

Mit der Methode SQLape®¹ wird ein Wiedereintritt als potentiell vermeidbar angesehen, wenn er mit einer Diagnose verbunden ist, die bereits beim vorangehenden Spitalaufenthalt vorlag, wenn er nicht voraussehbar war (ungeplant) und er **innert 30 Tagen** erfolgt. Geplante Nachversorgungstermine und geplante wiederholte Spitalaufenthalte, z.B. im Rahmen einer Krebsbehandlung, werden nicht gezählt.

Weiterführende Informationen: www.anq.ch und www.sqlape.com

An welchen Standorten / in welchen Bereichen wurde die Auswertung gemacht?				
<input checked="" type="checkbox"/> In allen Kliniken / Fachbereichen / Abteilungen, oder... →		<input type="checkbox"/> ...nur in folgenden Kliniken / Fachbereichen / Abteilungen:		
Aktuelle Auswertungsergebnisse mit den Daten aus dem Jahr: 2012				
Beobachtete Rate		Erwartete Rate	Vertrauensintervall der erwarteten Rate (CI = 95%)	Ergebnis ² A, B oder C
Intern	Extern			
2.76%	0.90%	4.28%	3.95% / 4.60%	A
Wertung der Ergebnisse / Bemerkungen				
<input type="checkbox"/> Die Auswertung 2013 mit den Daten 2012 ist nicht abgeschlossen .				
<input type="checkbox"/> Der Betrieb verzichtet auf die Publikation der Ergebnisse.				
Begründung				
Informationen für das Fachpublikum				
Auswertungsinstanz	Bundesamt für Statistik BFS ³			
Informationen für das Fachpublikum: Angaben zum untersuchten Kollektiv				
Gesamtheit der zu untersuchenden Patienten	Einschlusskriterien	Alle stationären Patienten (einschliesslich Kinder)		
	Ausschlusskriterien	Verstorbene Patienten, gesunde Neugeborene, in andere Spitäler verlegte Patienten und Patienten mit Wohnsitz im Ausland.		
Anzahl auswertbare Austritte	4'422			
Bemerkung				

¹ SQLape® ist eine wissenschaftlich entwickelte Methode, die gewünschte Werte aus statistischen Daten der Spitäler berechnet.

² A = Die beobachtete Rate ist tiefer als die minimale tiefste erwartete Rate (die beobachtete Rate liegt unterhalb des Konfidenzintervalls (95%)).

B = Die beobachtete Rate liegt innerhalb des Konfidenzintervalls (95%) der erwarteten Werte.

C = Es gibt zu viele potentiell vermeidbare Rehospitalisationen. Diese Fälle sollten analysiert werden.

³ Die Validierung und Bereitstellung der Daten durch das Bundesamt für Statistik (BFS) ist ein längerer Prozess und beansprucht in der Regel über ein Jahr. Aus diesem Grund werden die Berechnungen jeweils mit den Daten des Vorjahres durchgeführt. Die Auswertungen, welche im Berichtsjahr 2013 gemacht werden, betreffen Leistungen des Kalenderjahres 2012.

E1-2 Potentiell vermeidbare Reoperationen mit SQLape®

Mit der Methode SQLape® wird eine Zweitoperation als potentiell vermeidbar angesehen, wenn ein Eingriff an derselben Körperstelle erfolgt und nicht vorhersehbar war oder wenn sie eher Ausdruck eines Misslingens oder einer postoperativen Komplikation als einer Verschlimmerung der Grundkrankheit ist. Rein diagnostische Eingriffe (z.B. Punktionen) werden von der Analyse ausgenommen. Es werden nur die Reoperationen erfasst, die während des gleichen Spitalaufenthalts vorkommen.

Weiterführende Informationen: www.anq.ch und www.sqlape.com

An welchen Standorten / in welchen Bereichen wurde die Auswertung gemacht?			
<input checked="" type="checkbox"/> In allen Kliniken / Fachbereichen / Abteilungen, oder... →		<input type="checkbox"/> ...nur in folgenden Kliniken / Fachbereichen / Abteilungen:	
Aktuelle Auswertungsergebnisse mit den Daten aus dem Jahr: 2012			
Beobachtete Rate	Erwartete Rate	Vertrauensintervall der erwarteten Rate (CI = 95%)	Ergebnis ⁴ A, B oder C
1.25%	1.81%	1.59% / 2.02%	A
Wertung der Ergebnisse / Bemerkungen			
<input type="checkbox"/> Die Auswertung 2013 mit den Daten 2012 ist nicht abgeschlossen .			
<input type="checkbox"/> Der Betrieb verzichtet auf die Publikation der Ergebnisse.			
Begründung			
Informationen für das Fachpublikum			
Auswertungsinstanz	Bundesamt für Statistik BFS ⁵		
Weiterführende Informationen: Angaben zum untersuchten Kollektiv			
Gesamtheit der zu untersuchenden Patienten	Einschlusskriterien	Alle chirurgischen Eingriffe mit therapeutischem Ziel (einschliesslich Eingriffe bei Kinder)	
	Ausschlusskriterien	Eingriffe mit diagnostischem Ziel (z.B. Biopsien, Arthroskopie ohne Intervention, etc.).	
Anzahl auswertbare Operationen	2'156		
Bemerkung			

⁴ A = Die beobachtete Rate ist tiefer als die minimale tiefste erwartete Rate (die beobachtete Rate liegt unterhalb des Konfidenzintervalls (95%)).

B = Die beobachtete Rate liegt innerhalb des Konfidenzintervalls (95%) der erwarteten Werte.

C = Es gibt zu viele potentiell vermeidbare Reoperationen. Diese Fälle sollten analysiert werden

⁵ Die Validierung und Bereitstellung der Daten durch das Bundesamt für Statistik (BFS) ist ein längerer Prozess und beansprucht in der Regel über ein Jahr. Aus diesem Grund werden die Berechnungen jeweils mit den Daten des Vorjahres durchgeführt. Die Auswertungen, welche im Berichtsjahr 2013 gemacht werden, betreffen Leistungen des Kalenderjahres 2012.

E1-3 Postoperative Wundinfekte mit Swissnoso

Postoperative Wundinfektionen sind eine unter Umständen schwere Komplikation nach einer Operation. In der Regel führen sie zu einer Verlängerung des Spitalaufenthalts.

Die Wundinfektionsrate ist unter anderem abhängig vom Schweregrad der Krankheiten der behandelten Patienten (ASA-Klassifikationen), der Operationstechnik, der Antibiotikagabe vor der Operation sowie von der Händedesinfektion des medizinischen Personals und der Hautdesinfektion der Operationsstelle.

Swissnoso führt im Auftrag des ANQs Wundinfektionsmessungen nach bestimmten Operationen durch (siehe nachfolgende Tabellen). Die Spitäler können wählen, welche Operationsarten sie einbeziehen wollen. Es sind mindestens drei der genannten Operationsarten ungeachtet der Anzahl der Fälle pro Eingriffsart in das Messprogramm einzubeziehen. Gemessen werden alle Wundinfektionen, die **innert 30** Tagen nach der Operation auftreten. Bei den Hüft- und Kniegelenksprothesen und herzchirurgischen Eingriffen folgt ein Follow-Up erst nach 1 Jahr.

Ab dem 1. Oktober 2013 erfassen alle Spitäler, die Appendektomien durchführen bei Kindern und Jugendlichen unter 16 Jahren, auch postoperative Wundinfektionen. Die Ergebnisse erhalten die Spitäler und Kliniken im März 2015.

Weiterführende Informationen: www.anq.ch und www.swissnoso.ch

Informationen für das Fachpublikum					
Auswertungsinstanz		Swissnoso			
An welchen Standorten / in welchen Bereichen wurde die Messung durchgeführt?					
<input checked="" type="checkbox"/> In allen Kliniken / Fachbereichen / Abteilungen, oder... →		<input type="checkbox"/> ...nur in folgenden Kliniken / Fachbereichen / Abteilungen:			
Ergebnisse der Messperiode: 1. Oktober 2012 – 30. September 2013					Vorjahreswerte
Unser Betrieb beteiligte sich an den Wundinfektionsmessungen nach folgenden Operationen:	Anzahl beurteilte Operationen (Total)	Anzahl festgestellter Wundinfektionen (N)	Infektionsrate %	Vertrauensintervall ⁶ CI = 95%	Infektionsrate % (Vertrauensintervall CI = 95%)
<input type="checkbox"/> Gallenblase-Entfernungen			%		% ()
<input type="checkbox"/> Blinddarm-Entfernungen			%		% ()
<input type="checkbox"/> Hernienoperationen			%		% ()
<input checked="" type="checkbox"/> Dickdarm (Colon)	16	3	18.8 %	4 - 45.6	9.9 % ()
<input checked="" type="checkbox"/> Kaiserschnitt (Sectio)	153	3	2 %	0.4 - 5.6	2.8 % ()
<input type="checkbox"/> Magenbypassoperationen (optional)			%		% ()
<input type="checkbox"/> Rektumoperationen (optional)			%		% ()
Wertung der Ergebnisse / Bemerkungen					
<input type="checkbox"/> Der Betrieb verzichtet auf die Publikation der Ergebnisse.					
Begründung					

⁶ Das 95%-Vertrauensintervall gibt die Bandbreite an, in welcher der wahre Wert mit einer Irrtumswahrscheinlichkeit von 5% liegt. Solche Messungen sind immer auch durch Zufälligkeiten beeinflusst wie z.B. während der Messperiode anwesende Patienten, saisonale Schwankungen, Messfehler u.a. Daher geben die gemessenen Werte den wahren Wert nur annäherungsweise wieder. Dieser liegt mit einer Irrtumswahrscheinlichkeit von 5% im Bereich des Vertrauensintervalls. Das bedeutet grob betrachtet, dass Überschneidungen innerhalb der Vertrauensintervalle nur bedingt als wahre Unterschiede interpretiert werden können.

Da in der Herzchirurgie und bei den Hüft- und Kniegelenksprothesen und ein Follow-Up erst nach einem Jahr durchgeführt wird, liegen für die Messperiode 2013 (1. Oktober 2012 – 31. September 2013) noch keine Resultate vor.

Ergebnisse der Messperiode: 1. Oktober 2011 – 30. September 2012					Vorjahreswerte
Unser Betrieb beteiligte sich an den Wundinfektionsmessungen nach folgenden Operationen:	Anzahl beurteilte Operationen (Total)	Anzahl festgestellter Wundinfektionen (N)	Infektionsrate %	Vertrauensintervall ⁷ CI = 95%	Infektionsrate % (Vertrauensintervall CI = 95%)
<input type="checkbox"/> Herzchirurgie			%		% ()
<input checked="" type="checkbox"/> Erstimplantationen von Hüftgelenksprothesen	70	1	1.4 %	0 - 7.7	0.6 % ()
<input type="checkbox"/> Erstimplantationen von Kniegelenksprothesen			%		% ()
Wertung der Ergebnisse					
<input type="checkbox"/> Der Betrieb verzichtet auf die Publikation der Ergebnisse.					
Begründung					
Informationen für das Fachpublikum: Angaben zum untersuchten Kollektiv					
Gesamtheit der zu untersuchenden Patienten	Einschlusskriterien Erwachsene	Alle stationären Patienten (≥ 16 Jahre), bei denen die entsprechenden Operationen (siehe Tabellen mit den Messergebnissen) durchgeführt wurden.			
	Einschlusskriterien Kinder und Jugendliche	Alle stationären Patienten (≤ 16 Jahre), bei denen die entsprechenden Operationen (siehe Tabellen mit den Messergebnissen) durchgeführt wurden.			
	Ausschlusskriterien	Patienten, die die Einwilligung (mündlich) verweigern.			
Bemerkung					

⁷ Das 95%-Vertrauensintervall gibt die Bandbreite an, in welcher der wahre Wert mit einer Irrtumswahrscheinlichkeit von 5% liegt. Solche Messungen sind immer auch durch Zufälligkeiten beeinflusst wie z.B. während der Messperiode anwesende Patienten, saisonale Schwankungen, Messfehler u.a. Daher geben die gemessenen Werte den wahren Wert nur annäherungsweise wieder. Dieser liegt mit einer Irrtumswahrscheinlichkeit von 5% im Bereich des Vertrauensintervalls. Das bedeutet grob betrachtet, dass Überschneidungen innerhalb der Vertrauensintervalle nur bedingt als wahre Unterschiede interpretiert werden können.

E1-4 Prävalenzmessung Sturz und Dekubitus mit der Methode LPZ

Die nationale Prävalenzmessung⁸ Sturz und Dekubitus im Rahmen der Europäischen Pflegequalitäts-erhebung LPZ ist eine Erhebung, die einen Einblick in die Häufigkeit, Prävention und Behandlung verschiedener Pflegephänomene bietet. Diese Erhebung wird in den Niederlanden bereits seit einigen Jahren und seit 2009 in der Schweiz durchgeführt.

Weiterführende Informationen: www.anq.ch und www.lpz-um.eu

Informationen für das Fachpublikum	
Messinstitution	Berner Fachhochschule

Stürze

Ein Sturz ist ein Ereignis, in dessen Folge eine Person unbeabsichtigt auf dem Boden oder auf einer tieferen Ebene zu liegen kommt zitiert nach (Victorian Government Department of Human Services (2004) zitiert bei Frank & Schwendimann, 2008c).

Weitere Informationen: che.lpz-um.eu/deu/lpz-erhebung/pflegephanomene/sturze

An welchen Standorten / in welchen Bereichen wurde im Berichtsjahr 2013 die Messung durchgeführt?			
<input checked="" type="checkbox"/>	In allen Kliniken / Fachbereichen / Abteilungen, oder... →	<input type="checkbox"/>	...nur in folgenden Kliniken / Fachbereichen / Abteilungen:
Deskriptive Messergebnisse 2013			
Anzahl hospitalisierte Patienten, die während des aktuellen Spitalaufenthalts bis zum Stichtag gestürzt sind.		Wertung der Ergebnisse / Bemerkungen ⁹	
4 Patienten	In Prozent	7.8 %	
<input type="checkbox"/>	Der Betrieb verzichtet auf die Publikation der Ergebnisse.		
	Begründung		

Informationen für das Fachpublikum: Angaben zum untersuchten Kollektiv			
Gesamtheit der zu untersuchenden Patienten	Einschlusskriterien	<ul style="list-style-type: none"> - Alle stationäre Patienten ≥ 18 Jahre (inkl. Intensivpflege, intermediate care), Patienten zwischen 16 und 18 Jahre konnten auf freiwilliger Basis in die Messung eingeschlossen werden. - Vorhandene mündliche Einverständniserklärung des Patienten, der Angehörigen oder der gesetzliche Vertretung. 	
	Ausschlusskriterien	<ul style="list-style-type: none"> - Stationäre Patienten, bei denen kein Einverständnis vorliegt, - Säuglinge der Wochenbettstation, - Pädiatriestationen, Kinder und Jugendliche (≤ 16 Jahre) - Wochenbettstationen, Notfallbereich, Tageskliniken und ambulanter Bereich, Aufwachraum. 	
Anzahl tatsächlich untersuchten Patienten		51	Anteil in Prozent (Antwortrate) 71.8 %
Bemerkung			

Präventionsmassnahmen und / oder Verbesserungsaktivitäten			
Titel	Ziel	Bereich	Laufzeit (von ... bis)
Sturzrisikoerfassung	Bei alle Patienten findet eine Sturzrisikoabklärung statt	Gesamtes Spital, ausser Frauenklinik	Fortlaufend
Präventionsmassnahmen	Umsetzung des Präventionsmassnahmenkatalogs	Gesamtes Spital, ausser Frauenklinik	Fortlaufend

⁸ Die Prävalenzmessung findet an einem im Voraus definierten Stichtag statt. Innerhalb der Messung wird untersucht, ob die Patienten an einer oder mehreren Druckstellen leiden infolge von Wundliegen und ob sie in den letzten 30 Tagen vor dem Stichtag gestürzt sind.

⁹ Bei diesen Ergebnissen handelt es sich um deskriptive und nicht-risikoadjustierte Ergebnisse.

Dekubitus (Wundliegen)

Ein Dekubitus ist eine lokal begrenzte Schädigung der Haut und / oder des darunterliegenden Gewebes, in der Regel über knöchernen Vorsprüngen, infolge von Druck oder von Druck in Kombination mit Scherkräften. Es gibt eine Reihe weiterer Faktoren, welche tatsächlich oder mutmasslich mit Dekubitus assoziiert sind; deren Bedeutung ist aber noch zu klären.

Spitäler und Kliniken mit einer expliziten Kinderabteilung führen seit 2013 die Prävalenzmessung Dekubitus auch bei Kindern und Jugendlichen durch. Dekubitus ist auch im Kinderbereich ein wichtiger Qualitätsindikator und ein noch oft unterschätztes Pflegeproblem. Dekubitus bei Kindern stehen in engem Zusammenhang mit eingesetzten Hilfsmitteln wie z. B. Schienen, Sensoren, Sonden etc. Ein weiterer Risikofaktor ist die entwicklungsbedingte, eingeschränkte verbale Kommunikationsmöglichkeit im Säuglings- und Kindesalter sowie die unterentwickelten Hautzellen bei früh- und neugeborenen Kindern.

Weitere Informationen: deu.lpz-um.eu/deu/lpz-erhebung/pflegeproblemen/dekubitus

An welchen Standorten / in welchen Bereichen wurde im Berichtsjahr 2013 die Messung durchgeführt?			
<input checked="" type="checkbox"/>	In allen Kliniken / Fachbereichen / Abteilungen, oder... →	<input type="checkbox"/>	...nur in folgenden Kliniken / Fachbereichen / Abteilungen:
Deskriptive Messergebnisse 2013		Anzahl Erwachsene mit Dekubitus	In Prozent
Dekubitus- prävalenz	Total: Kategorie 1 - 4	7	14 %
	ohne Kategorie 1	1	2 %
Prävalenz nach Entstehungsort	Im eigenen Spital entstanden, einschl. Kategorie 1	0	0 %
	Im eigenen Spital entstanden, ohne Kategorie 1	0	0 %
	In einer anderen Institution entstanden, einschl. Kategorie. 1	7	14 %
	In einer anderen Institution entstanden, ohne Kategorie 1	1	2 %

Wertung der Ergebnisse / Bemerkungen	
<input type="checkbox"/>	Der Betrieb verzichtet auf die Publikation der Ergebnisse.
Begründung	

Informationen für das Fachpublikum: Angaben zum untersuchten Kollektiv			
Gesamtheit der zu untersuchenden Patienten	Einschlusskriterien Erwachsene	<ul style="list-style-type: none"> - Alle stationäre Patienten ≥ 18 Jahre (inkl. Intensivpflege, intermediate care), Patienten zwischen 16 und 18 Jahre konnten auf freiwilliger Basis in die Messung eingeschlossen werden. - Vorhandene mündliche Einverständniserklärung des Patienten, der Angehörigen oder der gesetzliche Vertretung. 	
	Einschlusskriterien Kindern und Jugendliche	<ul style="list-style-type: none"> - Alle stationäre Patienten ≤ 16 Jahre (inkl. Intensivpflege, intermediate care) - Vorhandene mündliche Einverständniserklärung der Eltern, der Angehörigen oder der gesetzliche Vertretung 	
	Ausschlusskriterien	<ul style="list-style-type: none"> - Stationäre Patienten, bei denen kein Einverständnis vorliegt, - Säuglinge der Wochenbettstation, Wochenbettstationen - Notfallbereich, Tageskliniken und ambulanter Bereich, Aufwachraum. 	
Anzahl tatsächlich untersuchte Erwachsene		51	Anteil in Prozent (zu allen am Stichtag hospitalisierten Patienten) 71.8 %

Präventionsmassnahmen und/oder Verbesserungsaktivitäten			
Titel	Ziel	Bereich	Laufzeit (von ... bis)
Fortbildung Wundmanagement	Professionelle Wundversorgung	Pflege	Fortlaufend mit unterschiedlichen Themen
Standard Dekubitusvermeidung	Implementierung und Umsetzung der Ziele	Gesamtes Spital, betroffen Berufsgruppen	Fortlaufend

Bei den Messergebnissen handelt es sich um nicht adjustierte Daten. Aus diesem Grund sind sie nicht für Vergleiche mit anderen Spitälern und Kliniken geeignet. Da die Prävalenzmessung Sturz und Dekubitus an einem Stichtag durchgeführt wurde und das betrachtete Kollektiv pro Spital recht klein ist, sind die Ergebnisse mit Vorsicht zu interpretieren.

E1-5 Nationale Patientenbefragung 2013 in der Akutsomatik

Die patientenseitige Beurteilung der Leistungsqualität eines Spitals ist ein wichtiger und anerkannter Qualitätsindikator (Patientenzufriedenheit). Der Kurzfragebogen für die nationale Patientenbefragung hat der ANQ in Zusammenarbeit mit einer Expertengruppe entwickelt.

Der Kurzfragebogen besteht aus **fünf Kernfragen** und kann gut an differenzierte Patientenbefragungen angebunden werden. Im Modul D1 sind weitere Patientenzufriedenheitsmessungen aufgeführt. Neben den fünf Fragen zum Spitalaufenthalt, werden Alter, Geschlecht und Versicherungsklasse erhoben.

An welchen Standorten / in welchen Bereichen wurde die letzte Befragung durchgeführt?			
<input checked="" type="checkbox"/>	In allen Kliniken / Fachbereichen / Abteilungen, oder... →	<input type="checkbox"/>	...nur in folgenden Kliniken / Fachbereichen / Abteilungen:
Aktuelle Messergebnisse			
Gesamter Betrieb	Zufriedenheitswert (Mittelwert)	Vertrauensintervall ¹⁰ CI=95%	Wertung der Ergebnisse
Würden Sie für dieselbe Behandlung wieder in dieses Spital kommen?	8.88	8.62%-9.14%	0 = auf keinen Fall 10 = auf jeden Fall
Wie beurteilen Sie die Qualität der Behandlung, die Sie erhalten haben?	8.63	8.39%-8.88%	0 = sehr schlecht 10 = ausgezeichnet
Wenn Sie Fragen an eine Ärztin oder einen Arzt stellten, bekamen Sie verständliche Antworten?	8.78	8.53%-9.03%	0 = nie 10 = immer
Wenn Sie Fragen an das Pflegepersonal stellten, bekamen Sie verständliche Antworten?	8.94	8.73%-9.14%	0 = nie 10 = immer
Wurden Sie während Ihres Spitalaufenthaltes mit Respekt und Würde behandelt?	9.21	9.03%-9.40%	0 = nie 10 = immer
Bemerkungen			
<input type="checkbox"/> Der Betrieb verzichtet auf die Publikation der Ergebnisse.			
Begründung			

Informationen für das Fachpublikum	
Auswertungsinstanz	hcri AG und MECON measure & consult GmbH

Informationen für das Fachpublikum: Angaben zum untersuchten Kollektiv			
Gesamtheit der zu untersuchenden Patienten	Einschlusskriterien	Die Befragung wurde an alle Patienten (≥ 18 Jahre) versendet, die im September 2013 das Spital verlassen haben.	
	Ausschlusskriterien	<ul style="list-style-type: none"> - Im Spital verstorbene Patienten - Patienten ohne festen Wohnsitz in der Schweiz. - Mehrfachhospitalisierte Patienten wurden nur einmal befragt. 	
Anzahl angeschriebene Patienten	426		
Anzahl eingetroffener Fragebogen	216	Rücklauf in Prozent	50.7%
Bemerkung			

¹⁰ Das 95%-Vertrauensintervall gibt die Bandbreite an, in welcher der wahre Wert mit einer Irrtumswahrscheinlichkeit von 5% liegt. Solche Messungen sind immer auch durch Zufälligkeiten beeinflusst wie z.B. während der Messperiode anwesende Patienten, saisonale Schwankungen, Messfehler u.a. Daher geben die gemessenen Werte den wahren Wert nur annäherungsweise wieder. Dieser liegt mit einer Irrtumswahrscheinlichkeit von 5% im Bereich des Vertrauensintervalls. Das bedeutet grob betrachtet, dass Überschneidungen innerhalb der Vertrauensintervalle nur bedingt als wahre Unterschiede interpretiert werden können.

E1-7 SIRIS Implantatregister

Im Auftrag des ANQ werden seit September 2012 implantierte Hüft- und Kniegelenke obligatorisch registriert. Zur flächendeckenden Sicherung der Behandlungsqualität erlaubt das SIRIS-Register Aussagen über das Langzeitverhalten und die Funktionsdauer von Implantaten.

An welchen Standorten / in welchen Bereichen wurde die letzte Befragung durchgeführt?		
<input type="checkbox"/>	In allen Kliniken / Fachbereichen / Abteilungen, oder... →	<input checked="" type="checkbox"/> ...nur in folgenden Kliniken / Fachbereichen / Abteilungen:
		Orthopädie , Chirurgie
Messergebnisse		
Der Nutzen eines Implantatregisters liegt vor allem in der Langzeitbetrachtung, in der Initialphase sind somit lediglich begrenzte Auswertungen möglich. Erste mögliche Auswertungen werden zu gegebenen Zeitpunkt auf der ANQ Webseite veröffentlicht: www.anq.ch		
Bemerkung		
Informationen für das Fachpublikum: Angaben zum untersuchten Kollektiv		
Gesamtheit der zu untersuchenden Patienten	Einschlusskriterien	Alle Patienten ab 18 Jahren mit Hüft und Knieimplantate
	Ausschlusskriterien	Patienten, die kein schriftliches Einverständnis gegeben haben
Bemerkung		
Informationen für das Fachpublikum		
Auswertungsinstanz	Institut für Evaluative Forschung in der Orthopädie (IEFO)	

F2 Stürze (andere als mit der Methode LPZ)

Messthema	Stürze (andere als mit der Methode LPZ)
Was wird gemessen?	Sturzprävalenz

An welchen Standorten / in welchen Bereichen wurde im Berichtsjahr 2013 die Messung durchgeführt?

<input type="checkbox"/> In allen Kliniken / Fachbereichen / Abteilungen, oder... →	<input checked="" type="checkbox"/> ...nur in folgenden Kliniken / Fachbereichen / Abteilungen:	Chirurgie, Medizin, Akutgeriatrie
---	---	-----------------------------------

Messergebnisse

Anzahl Stürze total	Anzahl mit Behandlungsfolgen	Anzahl ohne Behandlungsfolge	Wertung der Ergebnisse / Bemerkungen
94	8	86	Gleichbleibend zum Vorjahr
<input type="checkbox"/> Die Messung 2013 ist noch nicht abgeschlossen . Es liegen noch keine Ergebnisse vor.			
<input type="checkbox"/> Der Betrieb verzichtet auf die Publikation der Ergebnisse.			
Begründung			
<input type="checkbox"/> Die Messergebnisse werden mit jenen von anderen Spitälern verglichen (Benchmark).			

Informationen für das Fachpublikum: Eingesetztes Messinstrument im Berichtsjahr 2013

<input checked="" type="checkbox"/> Das Instrument wurde betriebsintern entwickelt.	Name des Instruments:	Sturzprotokoll
<input type="checkbox"/> Das Instrument wurde von einer betriebsexternen Fachinstanz entwickelt.	Name des Anbieters / der Auswertungsinstanz:	

Informationen für das Fachpublikum: Angaben zum untersuchten Kollektiv

Gesamtheit der zu untersuchenden Patienten	Einschlusskriterien	Patienten > 70 Jahre Sturzgefährdete Patienten gemäss Pflegediagnose
	Ausschlusskriterien	keine
Anzahl tatsächlich gestürzte Patienten		
Bemerkung		

Verbesserungsaktivitäten

Titel	Ziel	Bereich	Laufzeit (von ... bis)
Sturzgefahr	Kontinuierliche Erfassung des Sturzrisiko	Gesamtes Spital	fortlaufend
Sturzprotokoll	Systematische Auswertung der Sturzereignisse	Gesamtes Spital	fortlaufend
Sturzvermeidung	Umsetzung Massnahmen zur Sturzprävention	Gesamtes Spital	fortlaufend

F4 Freiheitsbeschränkende Massnahmen

Messthema	Freiheitsbeschränkende Massnahmen
Was wird gemessen?	Dokumentation der Intensität von Isolation und Fixierung (Intensität = Häufigkeit * Dauer pro Fall) sowie Dokumentation der Häufigkeit von Zwangsmedikation oral, Zwangsmedikation Injektion, Sicherheitsmassnahmen im Stuhl und Sicherheitsmassnahmen im Bett.

An welchen Standorten / in welchen Bereichen wurde im Berichtsjahr 2013 die Messung durchgeführt?

- | | |
|--|---|
| <input checked="" type="checkbox"/> In allen Kliniken /
Fachbereichen / Abteilungen,
oder... → | <input type="checkbox"/> ...nur in folgenden Kliniken /
Fachbereichen / Abteilungen: |
|--|---|

Informationen für das Fachpublikum: Eingesetztes Messinstrument im Berichtsjahr 2013

<input type="checkbox"/> Das Instrument wurde betriebsintern entwickelt.	Name des Instruments:	
<input checked="" type="checkbox"/> Das Instrument wurde im Rahmen einer ANQ Messung eingesetzt.	Name des Instruments:	<input type="checkbox"/> EFM <input checked="" type="checkbox"/> Modul Freiheitsbeschränkende Massnahmen (LPZ)
<input type="checkbox"/> Das Instrument wurde von einer betriebsexternen Fachinstanz entwickelt.	Name des Anbieters / der Auswertungsinstanz:	

Informationen für das Fachpublikum: Angaben zum untersuchten Kollektiv

Gesamtheit der zu untersuchenden Patienten	Einschlusskriterien	
	Ausschlusskriterien	
Anzahl Patienten mit einer Freiheitsbeschränkender Massnahme	8	
Bemerkung	Zur Anwendung kamen Bettgitter und Melde-/Alarmsysteme, es traten keine Verletzungen auf die FBM.	

Verbesserungsaktivitäten

Titel	Ziel	Bereich	Laufzeit (von ... bis)
Konzept Freiheitseinschränkende Massnahmen	Umsetzung des Konzepts	Gesamtes Spital	Fortlaufend

G

Registerübersicht

Register und Monitorings können einen Beitrag zur Qualitätsentwicklung und längerfristigen Qualitätssicherung leisten. Anonymisierte Daten zu Diagnosen und Prozeduren (z.B. Operationen) von mehreren Betrieben werden über mehrere Jahre auf nationaler Ebene gesammelt und ausgewertet, um längerfristig und überregional Trends erkennen zu können.

Nimmt der Betrieb an Registern teil?	
<input type="checkbox"/>	Nein , unser Betrieb nimmt an keinen Registern teil.
	Begründung
<input checked="" type="checkbox"/>	Ja , unser Betrieb nimmt an folgenden Registern teil.

Bezeichnung	Fachrichtungen	Betreiberorganisation	Seit/Ab
AQC Arbeitsgemeinschaft für Qualitätssicherung in der Chirurgie	Chirurgie, Gynäkologie und Geburtshilfe, Kinderchirurgie, Neurochirurgie, Orthopädische Chirurgie, Plastische Chirurgie, Urologie, Herz- und Thorax-, Gefässchirurgie, Gastroenterologie, Handchirurgie, Senologie	Adjumed Services AG www.aqc.ch	Seit Jahren
ASF Arbeitsgemeinschaft Schweizerischer Frauenkliniken	Gynäkologie und Geburtshilfe	SGGG: Schweizerische Gesellschaft für Gynäkologie und Geburtshilfe www.sevisa.ch	Seit Jahren
Meldesystem meldepflichtiger übertragbarer Krankheiten	Infektiologie, Epidemiologie	Bundesamt für Gesundheit Sektion Meldesysteme www.bag.admin.ch/infreporting	Seit Jahren

H

Verbesserungsaktivitäten und -projekte

Die Inhalte aus diesem Kapitel sind auch unter www.spitalinformation.ch zu finden.

H1 Zertifizierungen und angewendete Normen / Standards

Angewendete Norm	Bereich, der mit der Norm / Standard arbeitet	Jahr der ersten Zertifizierung	Jahr der letzten Rezertifizierung	Bemerkungen
sanaCERT Suisse Grundstandard Qualitätsmanagement	Gesamtes Spital	2003	2013	
sanaCERT Suisse Standard 1, Infektionsprävention und Spitalhygiene	Gesamtes Spital	2003	2013	
sanaCERT Suisse Standard 5 Schmerzbehandlung	Gesamtes Spital	2003	2013	
sanaCERT Suisse Standard 6, Abklärung und Behandlung von Diabetes mellitus	Gesamtes Spital	2003	2009	Seit 2010 in die Routine überführt
sanaCERT Suisse Standard 11, Umgang mit kritischen Zwischenfällen	Gesamtes Spital	2006	2013	
sanaCERT Suisse Standard 15, Ernährung	Gesamtes Spital	2003	2013	
sanaCERT Suisse Standard 16, Frauenklinik	Gesamtes Spital	2003	2013	
sanaCERT Suisse Standard 17, Beschwerden und Wünsche v. Patienten	Gesamtes Spital	2013		
sanaCERT Suisse Standard 29, Sturzvermeidung	Gesamtes Spital	2006	2013	
ISO/IEC17025	Labor und Blutspendedienst SRK	2005 Akkreditierung	2014 Re- Akkreditierung mit zusätzlich neuer Norm 15189	

Wir hoffen, dass wir Ihnen mit dem Qualitätsbericht einen guten Einblick in die Qualitätsarbeit des Spital Linth vermitteln konnten.

Auch in Zukunft wollen wir bekannte Stärken zur Sicherung und Förderung der Qualität weiter verfolgen und untermauern.

Im November 2014 findet das Überwachungs-Audit durch die sanaCERT suisse statt.

Es ist uns ein grosses Anliegen, dass alle Mitarbeitenden aktiv an der kontinuierlichen Verbesserung der Qualität und an den gesetzten Zielen mitarbeiten.

Herausgeber



Die Vorlage für diesen Qualitätsbericht wird von H+ herausgeben:

H+ Die Spitäler der Schweiz
Lorrainestrasse 4A, 3013 Bern

Siehe auch:

www.hplus.ch/de/dienstleistungen/qualitaet_patientensicherheit/qualitaetsbericht



Die im Bericht verwendeten Symbole für die Spitalkategorien Akutsomatik, Psychiatrie, Rehabilitation und Langzeitpflege stehen nur dort, wo Module einzelne Kategorien betreffen.

Beteiligte Gremien und Partner



Die Vorlage für den Qualitätsbericht wurde in Zusammenarbeit mit der Steuerungsgruppe von QABE (Qualitätsentwicklung in der Akutversorgung bei Spitalern im Kanton Bern) erarbeitet.

Die Vorlage wird laufend in Zusammenarbeit mit der H+ Fachkommission Qualität Akutsomatik (FKQA), einzelnen Kantonen und auf Anträge von Leistungserbringern hin weiterentwickelt.

Siehe auch:

www.hplus.ch/de/servicenav/ueber_uns/fachkommissionen/qualitaet_akutsomatik_fkqa



Die Schweizerische Konferenz der kantonalen Gesundheitsdirektorinnen und -direktoren (GDK) empfiehlt den Kantonen, die Spitäler zur Berichterstattung über die Behandlungsqualität zu verpflichten und ihnen die Verwendung der H+-Berichtsvorlage und die Publikation des Berichts auf der H+-Plattform www.spitalinformation.ch nahe zu legen.



Die Qualitätsmessungen des ANQs (de: Nationaler Verein für Qualitätsentwicklung in Spitalern und Kliniken; fr: Association nationale pour le développement de qualité dans les hôpitaux et les cliniques) wurden aufgenommen und sind im Kapitel E beschrieben.

Siehe auch: www.anq.ch



Die Vorlage für den Qualitätsbericht stützt sich auf die Empfehlungen, Erhebung, Analyse und Veröffentlichung von Daten über die medizinische Behandlungsqualität der Schweizerischen Gesellschaft für Medizinische Wissenschaften (SWM) und der Schweizerischen Gesellschaft für Qualität (SGQ) sowie auf die Qualitätsziele der Schweizerischen Gesellschaft für Qualität (SGQ) und die Qualitätsziele der Schweizerischen Gesellschaft für Qualität (SGQ). Die Vorlage ist eine Weiterentwicklung der Vorlage der H+ Vorlage.